



MÃO  
AMIGA  
BRASIL

RELATÓRIO  
ANUAL 2022



**VISFOUNDATION**  
Villaggio for International Solidarity

# SUMÁRIO



## **01. Apresentação**

## **02. Quem somos nós**

## **03. Números de 2022**

## **04. Um ano de novidades**

Uma trajetória no tempo

## **05. Indo além no aprendizado**

Diferenciais institucionais

Projetos socioculturais

## **06. De um a centenas**

Mais resultados e indicadores

## **07. Formas de doar**

Doações

Parceiros/doadores

## **08. Despesas e receitas 2022**

Previsão de despesas e receitas 2023

## **09. Por trás do trabalho**

Associados

Conselho de administração

Conselho fiscal

Gestão institucional

Contato

## 01. Apresentação

**NOS ALEGAMOS AO VER,  
NOVAMENTE, VIVOS OS ENCONTROS  
NO AMBIENTE ESCOLAR.**



Dois mil e vinte e dois foi o primeiro ano em que 700 alunos, em período diurno, entraram, a cada dia, pelas portas do Colégio. Desfrutamos da grande conquista de ter o prédio do Ensino Médio em ocupação completa, com laboratório e biblioteca para toda a escola. Celebramos a volta da escola sem restrição de ocupação devido à pandemia e nos alegamos ao ver, novamente, vivos os encontros no ambiente escolar, motor da experiência pedagógica.

Além dos conhecidos desafios das organizações sociais – correr atrás da sustentabilidade em um ano de incertezas, alta de preços, dentre outros impactos – **trabalhamos a Metamorfose da Escola**: um modelo capaz de responder às demandas do aluno do século XXI.

O Colégio Mão Amiga privilegia o conhecimento acadêmico de excelência, com formação contínua da equipe pedagógica, através de um olhar centrado no aluno como protagonista da sua jornada de aprendizagem. Implementamos outras formas de ensino em sala de aula, com um deslocamento do papel do professor como mediador do conhecimento. E, também, para além da sala de aula, incluindo os estudos do meio, para criar diálogo entre teoria e prática de forma interdisciplinar.

Fortalecimento Institucional foi outra importante pauta. Com o apoio do Instituto Órizon, foi possível aprovar o primeiro projeto da Lei Rouanet e transformar a comunicação. Manter as portas abertas para a comunidade foi prioridade, reafirmando o papel social do Mão Amiga, assim como a eleição do primeiro grêmio foi mais um passo para o protagonismo dos alunos.

Acreditar na educação é contribuir com a vida, e caminhar com a rede madrinhas e padrinhos e cada empresa parceira traz a força necessária para colaborar com a educação no Brasil. Muita gratidão por toda rede que compartilha essa causa.

*Renata Prado*

**Renata Prado**

Diretora VIS Foundation Brasil - Mão Amiga

## QUEM SOMOS NÓS

Somos uma organização da sociedade civil (OSC) que atua para quebrar o ciclo da pobreza impulsionando o poder transformador de cada indivíduo através da educação, da cultura, do esporte e do desenvolvimento comunitário. Oferecemos um ensino formal de qualidade, da educação infantil ao ensino médio, para crianças e adolescentes em uma região de alta vulnerabilidade, além de outros projetos de impacto em nossas áreas de atuação.



# REGIÃO DE GRANDE VULNERABILIDADE SOCIAL

Estamos localizados no bairro  
Cidade Santa Júlia, periferia  
da cidade de Itapecerica da Serra.

MÃO  
AMIGA



Embu-Guaçu



Itapecerica  
da Serra



Bairro  
Cidade Santa Júlia

São Paulo



### 03. NÚMEROS DE 2022

Confira alguns números de 2022 e veja as conquistas construídas em conjunto!

"Essa escola é, para mim, não só um lugar de aprendizado e oportunidades (pelo ensino de qualidade que ela tem), mas também um lugar onde nós aprendemos a construir relações, tanto profissionais entre alunos e professores, quanto pessoais entre os amigos e colegas. É um lugar muito acolhedor e incrível, que eu vou sentir muita falta quando sair."



**HELOISA,**  
2ª série do EM

**693**

Estudantes

**528**

Famílias atendidas

**1.800**

Beneficiários indiretos

**1.440**

Refeições diárias

**92**

Funcionários no total

**52**

Professores e auxiliares de sala

**3.326M<sup>2</sup>**

de Área construída

04.

## UM ANO DE NOVIDADES

Durante o ano, nossos alunos e colaboradores presenciaram e participaram de mudanças importantes que trouxeram ainda mais benefícios para o seu cotidiano:

- Implementação do Novo Ensino Médio;
- Itinerários formativos;
- Estudos do meio;
- Aprofundamento e ampliação do trabalho de inclusão;
- Implementação do programa de formação continuada com as horas pedagógicas.

"Eu estudo no Mão Amiga desde o Ensino Infantil, então essa é como se fosse a minha segunda casa. Agora que eu terminei o Ensino Médio, tive a surpresa de ter tirado 920 na redação do ENEM, e eu sou grato pelas pessoas que acreditaram em mim e me apoiam até hoje, como os professores, que sempre me ajudaram dando opiniões em relação a cursos e organização nos estudos. Hoje eu os vejo como uma parte da minha família."



**LUCAS,**

Cursando Técnico em  
Eletroeletrônica (SENAI)  
Turma de 2022



# UMA TRAJETÓRIA NO TEMPO



2002

Fundação do Colégio Mão Amiga no município de Itapecerica da Serra (SP). A prefeitura cedeu o terreno e o Dr. Nicholas Perricone patrocinou a construção.

2006

Iniciamos o atendimento com 48 crianças na educação infantil, abrindo novas turmas a cada ano.

2013

Passamos a fazer parte da rede VIS Foundation, presente em mais de 20 países com projetos sociais.

2016

Nossos primeiros alunos concluem o Ensino Fundamental II.

2018

Inauguramos o Ensino Médio no período noturno.

2019

Formatura da primeira turma de Ensino Médio.

2022

Cerca de 700 alunos matriculados em período diurno, incluímos o Estudo do Meio no currículo pedagógico, tivemos o 1º Grêmio Estudantil e implementamos o Novo Ensino Médio.

2021

Inauguração do Prédio do Ensino Médio (que passa a ser em período integral), com mais salas de aula, biblioteca, laboratório e outros ambientes.

2020

Pandemia: nosso atendimento é garantido a distância. Disponibilizamos notebooks e assinatura de internet aos alunos que não conseguem acompanhar as aulas remotas.



05.

## INDO ALÉM NO APRENDIZADO

Como uma organização que busca impulsionar o poder transformador de cada um, o Colégio Mão Amiga acredita que a Educação não deve se limitar apenas aos conhecimentos curriculares. Ela deve ser pautada na formação integral, abrangendo todas as dimensões do indivíduo e o desenvolvimento de valores humanos sólidos. É por isso que temos como premissas:

1  
Acolhimento e atenção personalizada

2  
Acreditamos no ser humano como centro

3  
Damos voz ao aluno, desenvolvendo seu protagonismo e autonomia

4  
O jovem desenvolve habilidades e competências cognitivas, operativas e socioemocionais

5  
Reconhecimento dos alunos como sendo agentes de transformação social e ambiental

6  
Parcerias para o fortalecimento das comunidades em que estamos inseridos



Além disso, a metodologia Mão Amiga adota recursos e processos que são categorizados como diferenciais institucionais e que ajudam os estudantes nessa formação integrada:

"Para mim, o Colégio Mão Amiga tem um significado muito grande que vai além das quatro linhas da sala de aula, é algo a mais. Eu escolhi me formar em Educação Especial porque é uma área na qual eu me vejo. Acredito que foi com os professores e o corpo docente que eu tive a oportunidade de conhecer um pouco mais a fundo essa área. E eu me inspirei neles na hora de escolher o curso.

O Mão Amiga é a esperança de poder realizar sonhos, e graças a ele eu estou conseguindo realizar o meu."



**ANTÔNIO CARLOS,**  
Cursando Educação Especial  
(UFScar) Turma de 2021

Infraestrutura favorável  
ao ensino e integrada com  
a natureza (área verde)

Espiritualidade

Educação em  
tempo integral  
(Ensino Médio e  
Educação Infantil)

Ferramentas digitais -  
Chromebooks e  
Google for Education

**DIFERENCIAIS  
INSTITUCIONAIS**

Tutoria personalizada  
para o Projeto de  
Vida no Ensino Médio

Sólida governança -  
conselho de administração

Atividades culturais  
e esportivas no  
contraturno



# PROJETOS SOCIOCULTURAIS

Sustentabilidade, aqui, é prática.  
A natureza, a cultura, o esporte,  
a espiritualidade também nos  
ajudam a crescer:

Grupo que une criatividade com percussão e dança para valorizar a música, a cultura afro-brasileira, a sustentabilidade com materiais recicláveis e que faz apresentações inclusive fora do Colégio!

## NO RITMO



O programa que fomenta o protagonismo juvenil na articulação de iniciativas de impacto social, assumindo o setor de Ações e Projetos Socioculturais.

## PROGRAMA DE MONITORIA



Espaço de apreciação, análise e debate sobre cinema, para a escola e comunidade. A mediação é feita por convidados ou membros do Colégio, por meio de rodas de conversa sobre as temáticas abordadas, com reflexões que discutem o papel ativo de cada um na sociedade.

## CINECLUBE



Aulas oferecidas pelo Instituto OMP em parceria com o Colégio, sendo parte do projeto Música Viva. Participaram 32 alunos em 2 turmas, propiciando através da música o desenvolvimento cognitivo, a coordenação motora, a expressão corporal, a criatividade e a sensibilidade.

## MUSICALIZAÇÃO INFANTIL



# 06. DE UM A CENTENAS

Alunos por ciclo  
escolar e gênero 2022

346 Masculino

347 Feminino

Crescimento ano a ano (2006-2022)

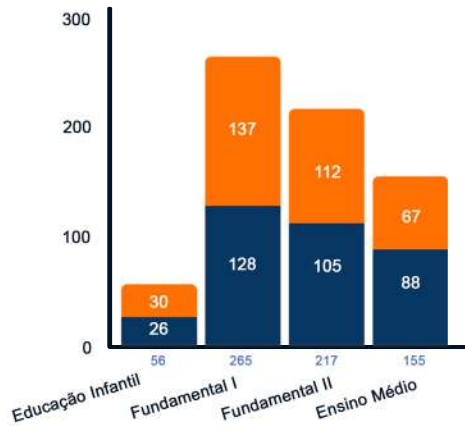
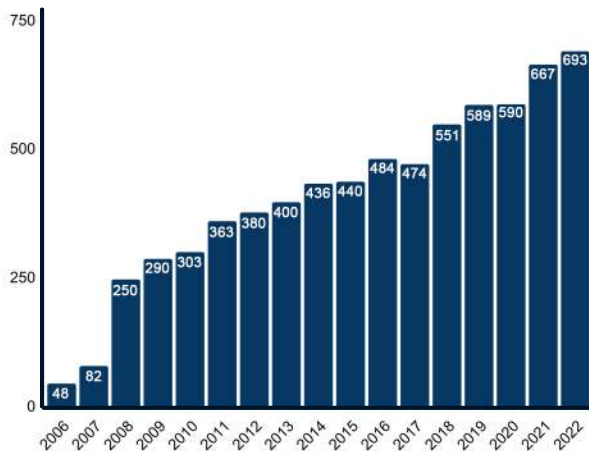

## Renda per capita familiar 2022

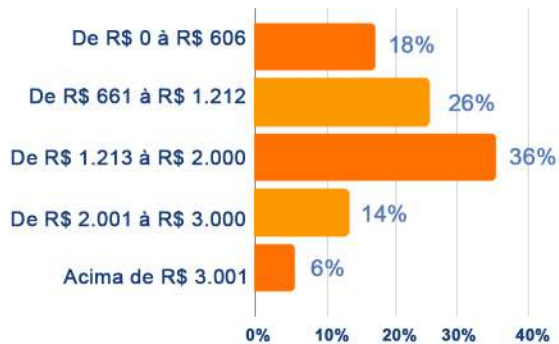

## Perfil racial dos alunos 2022

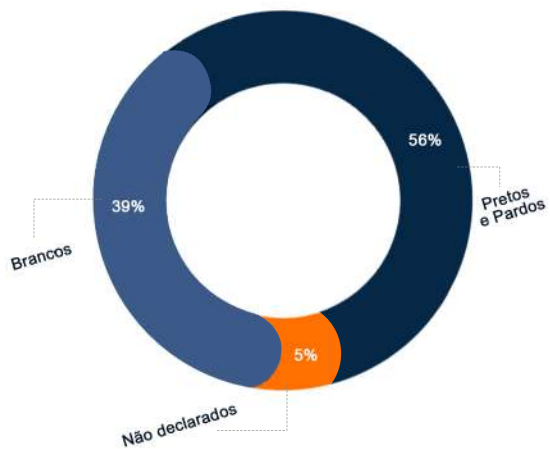

## Bolsas oferecidas

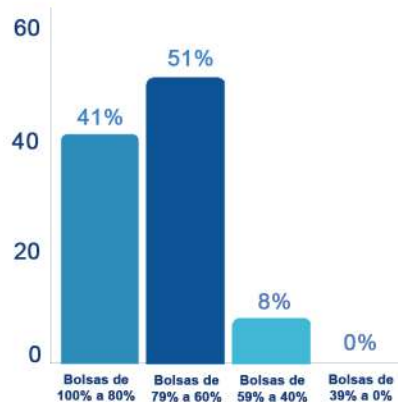

# MAIS RESULTADOS E INDICADORES



**Mão Amiga: 51% ex-alunos nas universidades\***

Rede pública: 26% ex-alunos nas universidades\*\*



**64% ex-alunos no mercado de trabalho\***



**0% taxa de abandono escolar**

Em 2021, a rede pública apresentou taxas de abandono de 5,6% para o ensino médio e 1,2% para o fundamental.\*\*\*

\*Referente às turmas de 2019, 2020 e 2021  
\*\*Censo da Educação Superior de 2019 - INEP  
\*\*\*Censo Escolar da Educação Básica 2021 - INEP



"Eu estudo no Mão Amiga desde os meus quatro anos. E eu – assim como outras pessoas – posso dizer que eu vi essa escola se desenvolver. Eu estou aqui há muito tempo, então eu pude conhecer muitas pessoas que hoje eu considero como uma família.

Sempre que eu preciso recorrer a algum lugar, eu penso em vir para a escola, que é onde eu me desestresso. Aqui é um lugar que dá muitas oportunidades e eu encontrei a minha aqui."



**MAURÍCIO,**  
2ª série do EM

## 07. FORMAS DE DOAR

Seja um parceiro na missão de criar oportunidades na educação e apoie o desenvolvimento integral de crianças e adolescentes em vulnerabilidade social.

### O QUE É SER UM PADRINHO OU MADRINHA DA EDUCAÇÃO?

É assumir o compromisso de mudar vidas pela educação, através de doações recorrentes que garantem bolsas de estudos para crianças e adolescentes.



## DOAÇÃO INCENTIVADA



Você também pode doar o seu imposto de renda para a causa da educação.

Descubra o valor dos 6% do seu IRPF ou 1% do seu IRPJ que você pode destinar ao Colégio Mão Amiga.



## DESCUBRA OUTRAS FORMAS DE APOIAR!



O patrocínio de empresas ou doações espontâneas de pessoas físicas são outras formas de mostrar para nossas crianças e jovens a potência que existe dentro deles para fazer a diferença.



## FUNDOS EQUITAS E ANGÁ



São fundos que destinam suas taxas de administração, performance e gestão para o Colégio Mão Amiga. Hoje estão disponíveis os fundos Equitas e Angá.



Equitas



Angá

"Eu me formei em 2021, um ano muito complicado para mim pois eu tive que conciliar os estudos com a ajuda que eu estava dando ao meu pai, que tinha sofrido um acidente gravíssimo em meio à pandemia. Mas o Colégio Mão Amiga foi supercompreensível e me apoiou bastante – eu acho, inclusive, que esse foi um dos motivos de eu ter passado de ano. E quando eu terminei os estudos e precisei de um emprego após ter tirado um tempo para cuidar da minha saúde mental e da minha família, o Mão Amiga me ajudou me oferecendo o cargo de auxiliar socioeducativa do setor sociocultural, onde eu trabalhei por mais de um ano."



**SVELLEN,**  
Cursando Letras  
(UNESP) Turma de 2021



# ATUAIS PATROCINADORES



EQUITAS



ultragaz



AUSTRAL  
HOLDING



Instituto  
Rodobens



## PARCEIROS



## FORTALECIMENTO INSTITUCIONAL



"Eu gosto muito aqui do Mão Amiga porque tem o ensino bom e a gente tem bastante brincadeiras. Nos dias chuvosos a gente joga Uno e Dama, tem várias coisas legais. E principalmente a quadra, que é muito espaçosa. Tem muitas professoras legais e tem um espaço muito grande para a gente brincar."



**RYAN,**  
5º ano EF

# CERTIFICAÇÕES



## **CEBAS EDUCAÇÃO**

Certificação de Entidades Benéficas de Assistência Social na Área de Educação

## **CMDCA**

Conselho Municipal dos Direitos da Criança e do Adolescente (Itapeverica da Serra)

## **UPM**

Utilidade Pública Municipal da prefeitura de Itapeverica da Serra



## 08. DESPESAS E RECEITAS 2022

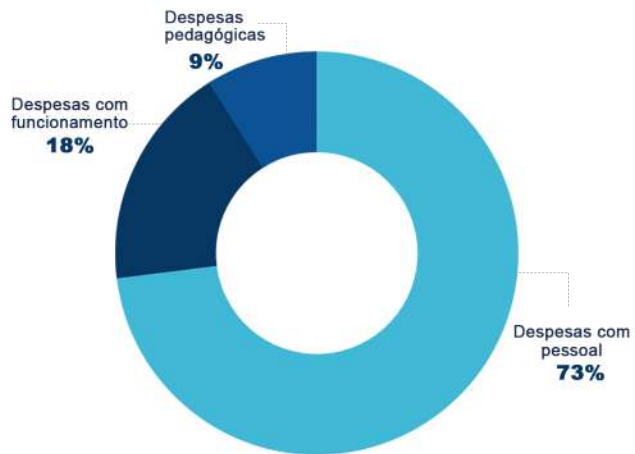

|               |                      |
|---------------|----------------------|
| Pessoal       | R\$ 4.723.534        |
| Funcionamento | R\$ 1.150.798        |
| Pedagógicas   | R\$ 555.015          |
| <b>Total</b>  | <b>R\$ 6.429.345</b> |

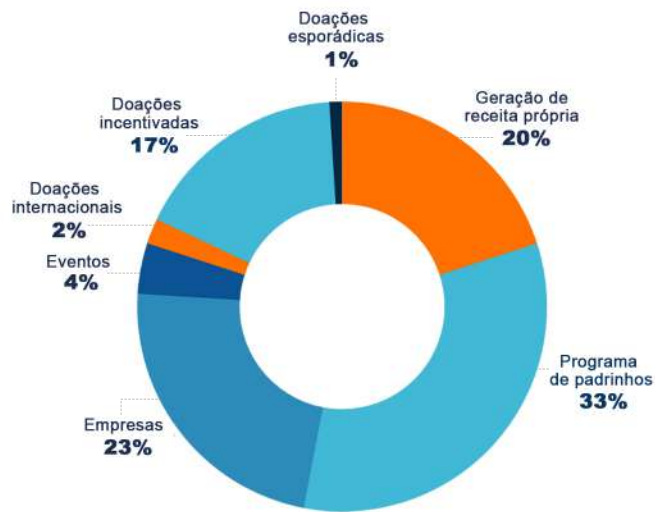

|                            |                      |
|----------------------------|----------------------|
| Programa de padrinhos      | R\$ 1.935.865        |
| Geração de receita própria | R\$ 1.170.898        |
| Empresas                   | R\$ 1.320.709        |
| Eventos                    | R\$ 230.097          |
| Doações internacionais     | R\$ 103.566          |
| Doações incentivadas       | R\$ 1.016.837        |
| Doações esporádicas        | R\$ 86.625           |
| <b>Total</b>               | <b>R\$ 5.864.599</b> |

# PREVISÃO DE DESPESAS E RECEITAS 2023

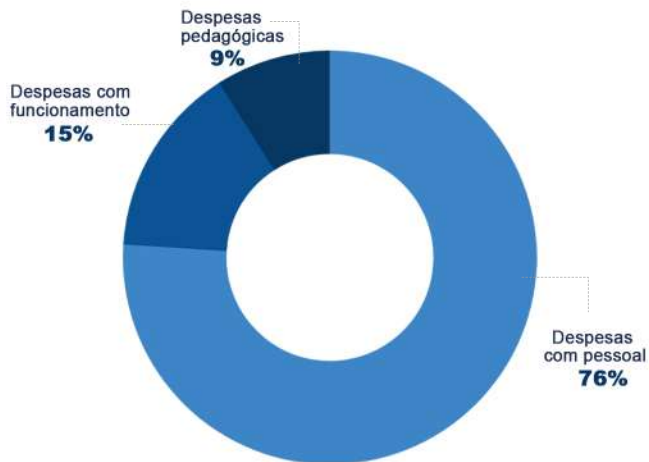

|               |                      |
|---------------|----------------------|
| Pessoal       | R\$ 5.349.675        |
| Funcionamento | R\$ 1.034.230        |
| Pedagógicas   | R\$ 612.820          |
| <b>Total</b>  | <b>R\$ 6.996.724</b> |

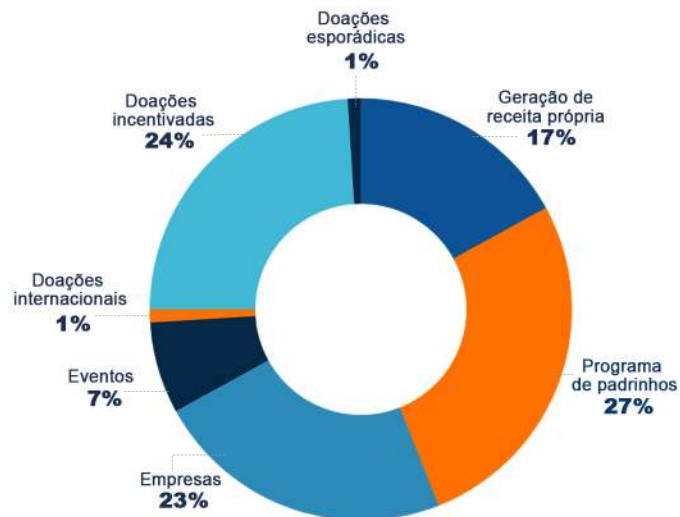

|                            |                      |
|----------------------------|----------------------|
| Programa de padrinhos      | R\$ 1.975.293        |
| Geração de receita própria | R\$ 1.205.980        |
| Empresas                   | R\$ 1.699.240        |
| Eventos                    | R\$ 531.661          |
| Doações internacionais     | R\$ 104.000          |
| Doações incentivadas       | R\$ 1.720.218        |
| Doações esporádicas        | R\$ 62.500           |
| <b>Total</b>               | <b>R\$ 7.298.893</b> |

09.

# POR TRÁS DO TRABALHO

## ASSOCIADOS

Jaime Rene Sa Silhy

Marcelo José Neves Puggina

Miguel Cavallè Puig

Fundador e Presidente da VIS Foundation Internacional

## CONSELHO DE ADMINISTRAÇÃO

Antonio Filipe Domiano

Jean-Pierre Nazareth Cote Gil

Juliana do Nascimento Malheiro Plaster

Marcelo José Neves Puggina

Maria Eugênia Coutinho Duva Gullo

Miguel Cavallè Puig

Fundador e Presidente da VIS Foundation Internacional

Rodrigo Saddy Chade

## CONSELHO FISCAL

Gabriel Backes Martins

Maria Eduarda Sobral

## GESTÃO INSTITUCIONAL

Renata Prado

Diretora VIS Foundation Brasil - Mão Amiga

Sandra de Oliveira

Diretora Escolar

Adriana Ferreira

Diretora Administrativa-Financeira





## CONTATO

(11) 4669-9300  
colegiomaoamiga.org.br  
contato@colegiomaoamiga.org.br

## DADOS BANCÁRIOS

INSTITUTO VIS FOUNDATION BRASIL  
Banco Itaú • Agência: 3006  
Conta corrente: 03598-8  
CNPJ: 05.057.822/0001-22

## ENDEREÇO

Rua Juruá, 400  
CEP: 06866-540  
Cidade Santa Júlia  
Itapeperica da Serra – São Paulo